

ZARZĄDZENIE NR 48
REGIONALNEGO DYREKTORA OCHRONY ŚRODOWISKA
W OLSZTYNIE

z dnia 8 lipca 2016 r.

**w sprawie ustanowienia zadań ochronnych dla rezerwatu przyrody *Rzeka Drwęca*
w granicach województwa warmińsko-mazurskiego.**

Na podstawie art. 22 ust. 2 pkt 2 i ust. 3 i 4 w związku z art. 15 ust. 1 pkt 14 ustawy z dnia 16 kwietnia 2004 r. o ochronie przyrody (t.j. Dz. U. z 2015 r. poz. 1651, ze zm.¹⁾) zarządza się, co następuje:

§ 1. Ustanawia się na dwa lata zadania ochronne dla rezerwatu przyrody *Rzeka Drwęca* w części położonej w granicach województwa warmińsko-mazurskiego, zwanego dalej „Rezerwatem”.

§ 2. Zadania ochronne, o których mowa w § 1, obejmują:

1. identyfikację i ocenę istniejących i potencjalnych zagrożeń wewnętrznych i zewnętrznych oraz sposoby eliminacji lub ograniczania tych zagrożeń i ich skutków, które zostały określone w załączniku nr 1 do zarządzenia;
2. opis sposobów ochrony czynnej ekosystemów, z podaniem rodzaju, rozmiaru i lokalizacji poszczególnych zadań, które zostały określone w załączniku nr 2 do zarządzenia;
3. wskazanie obszarów objętych ochroną czynną.

§ 3. 1. Obszar rezerwatu obejmujący rzeki i jeziora objęty jest ochroną czynną.

2. Pozostały obszar rezerwatu objęty jest ochroną krajobrazową.

§ 4. Akweny jezior Ostrowin oraz Drwęckie, rzekę Drwęcę w granicach województwa warmińsko-mazurskiego, a także obszary wskazane w załączniku nr 3 wyznacza się do połowu ryb w ramach prowadzonej racjonalnej gospodarki rybackiej, w tym amatorskiego połowu ryb, przez uprawniony do rybactwa podmiot.

§ 5. Nadzór nad wykonaniem zarządzenia sprawuje Regionalny Dyrektor Ochrony Środowiska w Olsztynie.

§ 6. Zarządzenie wchodzi w życie z dniem 14 lipca 2016 r.



p.o. **REGIONALNEGO DYREKTORA
OCHRONY ŚRODOWISKA**
w Olsztynie

Agata Moździerz

¹⁾ Zmiany tekstu jednolitego wymienionej ustawy zostały ogłoszone w Dz. U. z 2014 r., poz. 926 oraz z 2015 r., poz. 1045 i 1688 oraz z 2016 r., poz. 422.

Załącznik nr 1
do zarządzenia Nr 48
Regionalnego Dyrektora Ochrony
Środowiska w Olsztynie
z dnia 8 lipca 2016 r.

Identyfikacja i ocena istniejących i potencjalnych zagrożeń wewnętrznych i zewnętrznych oraz sposoby eliminacji lub ograniczania tych zagrożeń i ich skutków.

Lp.	Identyfikacja istniejących i potencjalnych zagrożeń wewnętrznych i zewnętrznych	Sposoby eliminacji lub ograniczania zagrożeń wewnętrznych i zewnętrznych i ich skutków
1.	Spadek liczebności ryb spowodowany nadmiernymi połowami rybackimi	Limitowanie miejsc połowu węgorza Wprowadzenie ograniczeń czasowych w zakresie wykorzystania rybackich narzędzi połowowych na jeziorach Drwęckie i Ostrowin
2.	Spadek liczebności ryb spowodowany nadmiernymi połowami wędkarskimi	Wprowadzenie limitów połowów wędkarskich na jeziorze Drwęckim Określenie zasad amatorskiego połowu ryb na rzece Drwęcy
3.	Ryzyko wyginięcia oraz spadek liczebności niektórych gatunków ryb	Odłów tarlaków do pozyskania materiału zarybieniowego Prowadzenie zarybień Ograniczenie przegradzania rzeki urządzeniami uniemożliwiającymi wędrówki ryb
4.	Kłusownictwo rybackie i wędkarskie	Patrolowanie i kontrolowanie przez Straż Rybacką osób łowiących na wodach rezerwatowych
5.	Niszczenie ekosystemu rzeki oraz siedlisk minogów i ryb w wyniku prowadzenia prac utrzymaniowych na rzekach, związanych w szczególności z odmulaniem i usuwaniem rumoszu	Ograniczenie prac utrzymaniowych do ręcznego usuwania zatorów powodujących nadmierne spiętrzenie wód rzeki Drwęcy, na odcinkach przebiegających przez tereny zabudowane oraz przy przeprawach mostowych.
6.	Erozja boczna koryta rzeki Grabczek w km 6+949-7+214, powodująca obsypywanie się piaszczystych skarp, wypływanie rzeki na tym odcinku oraz powstawanie w korycie zarastających roślinnością zielną łach zmieniających jej górski charakter, a także spowalniających przepływ wody	Wykonanie biologicznej zabudowy wyrw powstałych na prawym brzegu rzeki Grabczek
7.	Zagrożenie stabilności drogi przylegającej do rzeki Drwęcy na odcinku w km 152+270-152+350 w miejscowości Mszanowo oraz istniejącej w sąsiedztwie infrastruktury elektroenergetycznej	Wykonanie biologicznej zabudowy skarpy na lewym brzegu rzeki Drwęcy

Załącznik nr 2
do zarządzenia Nr 48
Regionalnego Dyrektora Ochrony
Środowiska w Olsztynie
z dnia 8 lipca 2016 r.

Opis sposobów ochrony czynnej ekosystemów, z podaniem rodzaju, rozmiaru i lokalizacji poszczególnych zadań.

Lp.	Rodzaj zadań ochronnych	Rozmiar zadań ochronnych	Lokalizacja zadań ochronnych
1.	Ustalenie miejsc połowów węgorza przez użytkownika rybackiego	Określa się dwa miejsca połowu węgorza za pomocą przestaw	Rzeka Drwęca i jezioro Drwęckie zgodnie z załącznikiem nr 3 do niniejszego zarządzenia
	Wprowadzenie ograniczeń czasowych w zakresie wykorzystania rybackich narzędzi połowowych	Prowadzenie odłowów rybackich sprzętem ciągnionym w okresie wrzesień – marzec	Jezioro Drwęckie Jezioro Ostrowin
		Odłowy selektywne ryb w okresie wrzesień-grudzień za pomocą atestowanego agregatu prądotwórczego, przez osoby posiadające uprawnienia do jego obsługi	
2.	Wprowadzenie limitów zezwoleń wędkarskich na jeziorze Drwęckim	Ograniczenie liczby zezwoleń do 500 szt.	Jezioro Drwęckie od wpływu kanału Kanał Elbląski do wypływu rzeki Drwęca z jeziora Drwęckiego
	Określenie zasad amatorskiego połowu ryb na rzece Drwęcy	- Amatorski połów ryb z brzegów za pomocą wędki na podstawie aktualnego zezwolenia wydanego przez podmiot uprawniony do rybactwa, a także zgodnie z obowiązującym operatem rybackim oraz regulaminem amatorskiego połowu ryb; - Niedozwolony jest połów jesiotra ostronosego oraz gatunków objętych ochroną prawną;	Rzeka Drwęca od jazu w Idzbarku do jeziora Drwęckiego oraz od dolnej krawędzi jazu w Samborowie do granic województwa warmińsko-mazurskiego
3.	Odłów tarlaków (po sztucznym tarle ryby należy wypuścić do wód, z których zostały odłowione)	Według potrzeb	Wody rezerwatowe w granicach województwa warmińsko-mazurskiego
	Zarybienia	Gatunki ryb, rodzaj i ilość materiału zarybieniowego zgodnie z pozytywnie zaopiniowanym operatem rybackim	
	Niedopuszczenie do przegradzania rzeki urządzeniami uniemożliwiającymi rybom swobodny przepływ	Cały rok	- Rzeka Drwęca na odcinkach od jazu w Idzbarku do jeziora Drwęckiego oraz od dolnej krawędzi jazu w Samborowie do granic województwa warmińsko-mazurskiego - Dopływy rzeki Drwęcy znajdujące się w granicach rezerwatu
4.	Przeprowadzanie kontroli przez Straż Rybacką oraz użytkownika rybackiego osób łowiących na terenie rezerwatu	Według potrzeb	Rzeka Drwęca w granicach województwa warmińsko-mazurskiego wraz z dopływami wchodzącymi w skład rezerwatu oraz jeziora w granicach rezerwatu

5.	Ograniczenie prac utrzymaniowych do ręcznego usuwania zatorów	Wg potrzeb, w przypadkach nadmiernego spiętrzenia wód zagrażającego podtopieniem istniejących obiektów budowlanych w obrębie miejscowości oraz przepraw mostowych	Rzeka Drwęca i jej dopływy znajdujące się w granicach rezerwatu
6.	Biologiczna zabudowa 3 wyrw powstałych w skarpach prawego brzegu rzeki Grabiczek za pomocą materiałów pochodzenia naturalnego	<ul style="list-style-type: none"> - Wykonanie opasek palowo – kiskowych; - Wykonanie narzutu kamiennego podwodnego z kamienia lekkiego luzem z brzegu; - Zasypywanie wnęk gruntem rodzimym; - Plantowanie, darniowanie i obsiewanie umocnionych skarp; 	Rzeka Grabiczek w km 6+949-7+214, na 3 odcinkach o łącznej długości 91 m
7.	Biologiczna zabudowa skarpy na lewym brzegu rzeki Drwęcy za pomocą materiałów pochodzenia naturalnego	<ul style="list-style-type: none"> - Zabezpieczenie stopy skarpy palisadą ażurową z pali drewnianych o średnicy 10-20 cm, zabitą w dwóch rzędach; - Ułożenie pomiędzy palami podwójnej kieszki faszynowej o średnicy 25 cm; - Zabezpieczenie skarp oraz brzegu matą faszynową przytwierdzona drewnianymi kołkami; - Wykonanie rzędu pali drewnianych o średnicy 8 cm i długości 2,0 m u podnóża osuwiska; - Umocnienie skarpy brzegostonem płaskim o grubości 10 cm; 	Rzeka Drwęca w km 152+270-152+350 w granicach nieruchomości 749/2, 1059/32, 1104/7 obręb Mszanowo, na odcinku o łącznej długości nie przekraczającej 80 m

Załącznik nr 3
do zarządzenia Nr 48
Regionalnego Dyrektora Ochrony
Środowiska w Olsztynie
z dnia 8 lipca 2016 r.

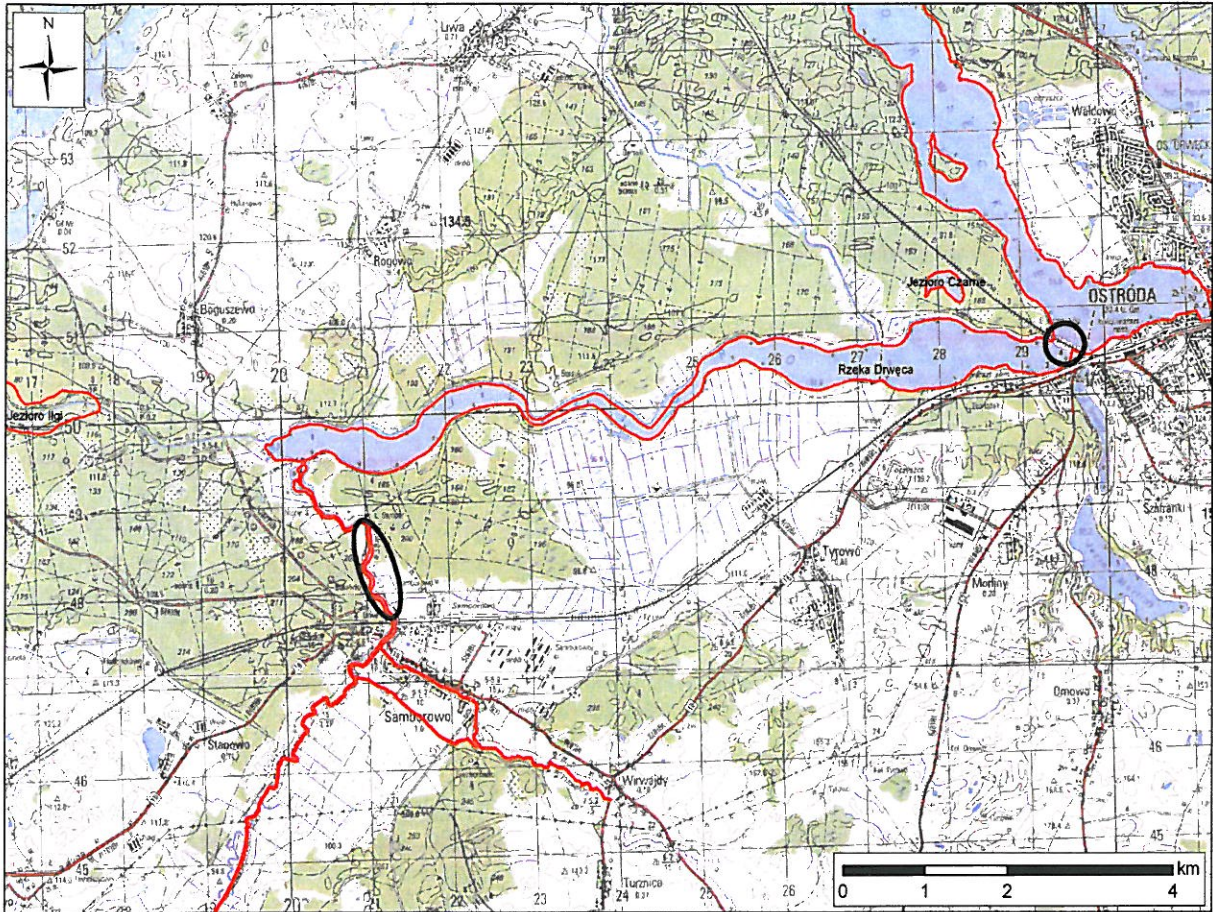

UZASADNIENIE

Zarządzenie Regionalnego Dyrektora Ochrony Środowiska w Olsztynie w sprawie ustanowienia zadań ochronnych dla rezerwatu przyrody *Rzeka Drwęca* w granicach województwa warmińsko-mazurskiego jest wykonaniem delegacji ustawowej wynikającej z art. 22 ust. 2 pkt 2 ustawy z dnia 16 kwietnia 2004 r. o ochronie przyrody (t.j. Dz. U. z 2015 r. poz. 1651, ze zm.).

Zgodnie z tym przepisem, regionalny dyrektor ochrony środowiska ustanawia w drodze zarządzenia zadania ochronne dla rezerwatów przyrody, dla których nie ustanowiono planów ochrony.

Projekt zadań ochronnych dla ww. rezerwatu sporządzony został w oparciu o stwierdzone zagrożenia oraz propozycje działań ochronnych przedstawionych przez jednostki zarządzające tym rezerwatem.

Projekt zadań ochronnych dla rezerwatu przyrody *Rzeka Drwęca* obejmuje wykonywanie następujących czynności:

1) Ustalenie miejsc połowów węgorza przez użytkownika rybackiego oraz wprowadzenie ograniczeń czasowych w zakresie wykorzystania rybackich narzędzi połowowych (wskazane w pkt 1 zał. nr 2 zarządzenia).

Niekontrolowane połowy ryb mogą przyczynić się do spadku ich liczebności. Ustalenie dwóch miejsc odłowu węgorza za pomocą przestaw przyczyni się do zachowania populacji ryb bytujących w wodach rzeki Drwęcy, najlepiej przystosowanych do istniejących lokalnych warunków. Miejsca połowu określa załącznik nr 3 do niniejszego zarządzenia. Ograniczenia czasowe w wykorzystaniu niektórych rybackich narzędzi połowowych mają na celu ochronę innych niż ryby grup zwierząt, które występują w rezerwacie *Rzeka Drwęca*.

2) Wprowadzenie limitów zezwoleń wędkarskich na jeziorze Drwęckim oraz określenie zasad amatorskiego połowu ryb na rzece Drwęcy (wskazane w pkt 2 zał. nr 2 zarządzenia)

Nadmierne połowy wędkarskie mogą przyczynić się do spadku liczebności ryb. Ustalenie limitów połowów wędkarskich przyczyni się do zachowania populacji naturalnie wycierających się ryb, najlepiej przystosowanych do istniejących lokalnych warunków. Zarządzenie wskazuje ponadto, że na odcinkach rzeki Drwęcy posiadających użytkowników rybackich amatorski połów ryb winien odbywać się zgodnie z obowiązującymi operatami rybackimi oraz regulaminami amatorskiego połowu ryb.

3) Odlów tarlaków, prowadzenia zarybień oraz niedopuszczenie do przegradzania rzeki urządzeniami uniemożliwiającymi rybam swobodny przepływ (wskazane w pkt 3 zał. nr 2 zarządzenia)

W rezerwacie odnotowano spadek liczebności niektórych gatunków ryb. Ze względu na występujące w rezerwacie trudności z osiągnięciem sukcesu rozrodczego w wyniku naturalnego

tarła (jak np. w przypadku szczupaka w obrębie jeziora Drwęckiego) organ uznał za zasadne prowadzenie zarybień w celu zwiększenia populacji gatunków naturalnie występujących w wodach rezerwatowych. Dopuszcza się prowadzenie działań związanych z zarybieniami gatunkami ryb określonymi w pozytywnie zaopiniowanych operatach rybackich dla poszczególnych obwodów rybackich. Dodatkowo ograniczenie możliwości przegradzania rzeki Drwęcy na odcinkach od jazu w Idzbarku do jeziora Drwęckiego oraz od dolnej krawędzi jazu w Samborowie do granicy województwa warmińsko-mazurskiego, a także dopływów rzeki Drwęcy w granicach rezerwatu pozwoli na swobodną migrację ryb, w tym w trakcie wędrówek tarłowych.

4) Kontrola przez Straż Rybacką osób łowiących na terenie rezerwatu (wskazane w pkt 4 zał. nr 2 zarządzenia).

Ze względu na odnotowywane przypadki nielegalnego połowu ryb konieczne jest przeprowadzanie kontroli, przez Straż Rybacką oraz użytkowników poszczególnych obwodów rybackich, osób łowiących na terenie rezerwatu.

5) Ograniczenie prac utrzymaniowych do ręcznego usuwania zatorów (wskazane w pkt 5 zał. nr 2 zarządzenia)

Przedmiotowe zarządzenie dopuszcza wykonywanie prac utrzymaniowych na wodach rzeki Drwęcy i jej dopływów znajdujących się w granicach rezerwatu w celu ochrony przed podtopieniem istniejących obiektów budowlanych w granicach miejscowości, przez które rzeki przepływają, jak również w obrębie przepraw mostowych. Jednakże ze względu na konieczność zapewnienia ochrony ekosystemowi cieków oraz siedliskom ryb i minogów dopuszczalne prace ograniczono do ręcznego usuwania zatorów.

6) Biologiczna zabudowa 3 wyrw powstałych w skarpach prawego brzegu rzeki Grabczek (wskazane w pkt 6 zał. 2 zarządzenia)

W wyniku gwałtownego przepływu wód rzeki Grabczek na odcinku w km 6+949-7+214 systematycznie postępuje zjawisko erozji bocznej, którego skutkiem jest powstawanie wyrw w brzegach cieku. Materiał, z którego zbudowane są skarpy, ulega kumulacji w dnio powodując powstawanie piaszczystych łąk zarastających roślinnością zielną oraz spowalniających przepływ wody. W efekcie zachodzących procesów rzeka na przedmiotowym odcinku traci swój charakterystyczny górski charakter. Dlatego też w niniejszych zadaniach ochronnych, w celu zachowania obecnego charakteru rzeki i jej walorów przyrodniczych na wskazanym odcinku, dopuszczono wykonanie biologicznej zabudowy trzech wyrw powstałych w prawym jej brzegu.

7) Biologiczna zabudowa skarpy na lewym brzegu rzeki Drwęcy (wskazane w pkt 7 zał. nr 2 zarządzenia)

Przedmiotowe zarządzenie umożliwia wykonanie biologicznego zabezpieczenia skarpy rzeki Drwęca. Ze względu na zagrożenie stabilności przebiegającej wzdłuż rzeki drogi, a tym samym

bezpieczeństwa jej użytkowników, jak również konieczność zabezpieczenia infrastruktury elektroenergetycznej znajdującej się w bezpośrednim sąsiedztwie cieku dopuszczono możliwość wykonania zabudowy skarpy z wykorzystaniem materiałów pochodzenia naturalnego (pale drewniane, faszyna itp.)

Korzystając z delegacji ustawowej zawartej w art. 15 ust. 1 pkt 14 ustawy z dnia 16 kwietnia 2004 r. o ochronie przyrody, zgodnie z którymi regionalny dyrektor ochrony środowiska wyznacza w rezerwatach przyrody miejsca połowu ryb w związku z prowadzoną gospodarką rybacką, niniejszym zarządzeniem dokonano wyznaczenia miejsc połowu ryb przez podmioty aktualnie uprawnione do rybactwa na terenie rezerwatu przyrody *Rzeka Drwęca* w granicach województwa warmińsko-mazurskiego.

Przedmiotowe zarządzenie obowiązuje do dnia 13 lipca 2018 r.

Z-ca REGIONALNEGO DYREKTORA
OCHRONY ŚRODOWISKA
w Olsztynie
Regionalny Konserwator Przyrody

Maria Mellin